

Crecimiento y distribución espacial de la población

La población colombiana ha configurado el territorio nacional mediante un proceso altamente dinámico que se explica por las condiciones naturales del espacio geográfico: clima, relieve, calidad de los suelos, disponibilidad de recursos naturales, así como por las distintas fuerzas sociales, económicas y políticas, de carácter nacional e internacional.

Crecimiento demográfico

Las tendencias demográficas en Colombia pueden identificarse a partir de las etapas de ocupación del territorio. Así, inicialmente, en la fase del poblamiento prehispánico, se estima una población nativa de aproximadamente 3.000.000 de indígenas. Esta población decreció a la mitad por el proceso de conquista y las enfermedades transmitidas por los españoles.

En la colonia, la población continuó disminuyendo, aunque se recuperó rápidamente por la introducción de esclavos negros y el asentamiento colonial, lo cual aumentó el número de habitantes y dio origen al proceso de mestizaje.

A comienzos del siglo XIX, debido a las guerras de independencia, la población decreció nuevamente pero en términos de la distribución de la población, se generó una importante movilidad interna a escala regional.

Con la instauración de la República, se presentó una recuperación demográfica marcada por la colonización y ocupación de los valles interandinos. Los conflictos sociales surgidos de las guerras civiles, de la segunda mitad y finales del siglo XIX, llevaron a una nueva disminución de la población e influyeron en el repoblamiento territorial.

Siglo XX

En el siglo XX, el tamaño de la población colombiana se multiplicó nueve veces, en 1905, a 37.664.711 de habitantes, en 1993.

La distribución urbano-rural, cambió entre 1938 y 1985. Para 1938, el 70% de la población residía en el campo y sólo el 15% en núcleos urbanos de más de 100.000 habitantes; para 1993, la distribución poblacional se revirtió completamente, pues menos del 30% de la población colombiana vivía en zonas rurales.

El crecimiento de la población, en particular a partir de la década de 1930, se explica, en gran parte, por el aumento de la natalidad y la reducción de la mortalidad, sobre todo la mortalidad infantil. Esto condujo a la llamada "explosión demográfica". Actualmente, debido a la disminución de las tasas de natalidad y fecundidad, el país se encuentra en proceso de transición demográfica, que se evidencia en el cambio de la estructura poblacional del país.

Movilidad espacial de la población

Por otro lado la configuración territorial colombiana ha estado relacionada con la movilidad espacial de la población. En el siglo XX, dicha movilidad correspondió a las migraciones campo-ciudad y a los desplazamientos intra e interregionales. Las causas de estos desplazamientos fue el intenso proceso de urbanización, la incipiente industrialización, el auge del comercio y los servicios, la profundización de la crisis agraria, la concentración de la propiedad y la violencia política en el campo; y los desequilibrios regionales, causados por la reducción de oportunidades y de desarrollo económico.

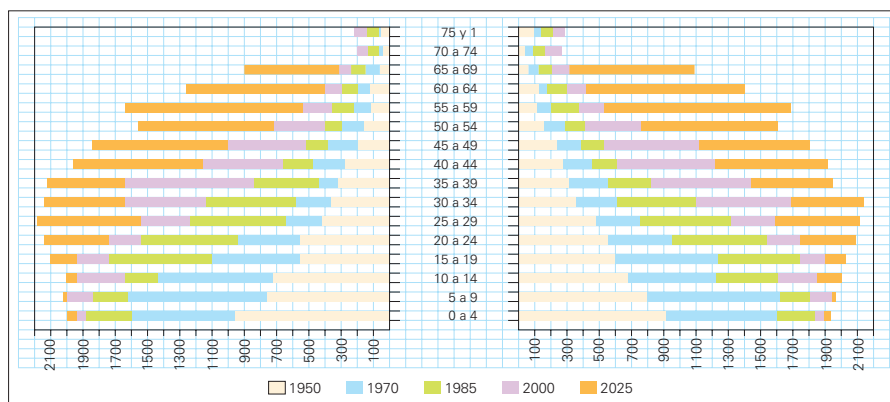

Estructura de la población colombiana según edad y sexo. Años 1938, 1950, 1970, 1985, 2000 y 2005.

Crecimiento poblacional según censos			
Año	Población*	Año	Población*
1770	806.641	1938	8.701.816
1803	2.000.000	1951	11.548.172
1810	1.400.000	1964	17.482.420
1851	2.105.622	1985	26.525.670
1870	2.391.994	1993	33.109.840
1905	4.143.622	2020	50.911.747 (estimado)

Fuente: DANE

* Millones entre mujeres y hombres

Distribución de la población urbana y rural

La ocupación y distribución de la población en el espacio colombiano, es claramente desigual. Mientras la región occidental se encuentra densamente poblada, la región oriental se caracteriza por su escasa población.

En los Llanos Orientales de la Orinoquia y en la Amazonía colombiana (territorios que equivalen al 42% del espacio nacional), habita sólo el 2% de la población del país.

En la región Caribe, la población se concentra en la franja litoral comprendida entre Montería y Santa Marta, y en el eje del río Magdalena. Entre tanto, en la depresión momposina, se encuentran sabanas medianamente pobladas y patrones de poblamiento lineal en las zonas ribereñas e inundables de los ríos más importantes (Sinú, San Jorge, Cauca, Magdalena, Cesar, Lebrija).

En la región Pacífica, se distinguen tres zonas de poblamiento: la de **Urabá**, que es una zona de colonización impulsada por la dinámica productiva (banano, plátano, palma africana) la **zona chocoana**, de poblamiento ribereño establecido desde la época de la colonia a lo largo de los valles de los ríos Atrato y San Juan; y la **zona sur**, en donde se destacan los puertos de Buenaventura y Tumaco.

Concentración de población

La región Andina es la más poblada del país. En ella se encuentra la mayor parte de los municipios del país y las áreas urbanas más importantes, además de ser una región donde convergen los principales ejes de circulación y transporte a nivel nacional. La región presenta diferentes zonas de distribución de la población.

Un dato más

Fenómenos urbanos

Como consecuencia del crecimiento y expansión de las ciudades, aparecieron o se intensificaron fenómenos urbanos como la conurbación y la metropolización.

La **conurbación** se refiere a la integración que hace una ciudad de los espacios próximos a ésta, debido a la falta de espacio disponible para la expansión urbana.

La **metropolización**, es la absorción de núcleos urbanos y área rural circundante dentro del ordenamiento estructural y funcional de una gran ciudad.

Las principales áreas metropolitanas formalmente constituidas en Colombia son:

- **Valle de Aburrá:** Medellín, Bello, Barbosa, Copacabana, Itagüí, Envigado, Caldas, Sabaneta y La estrella.
- **Bucaramanga:** Floridablanca, Girón
- **Centro-occidente:** Pereira, Dosquebradas y La virginia.
- **Barranquilla:** Barranquilla, Puerto Colombia, Soledad, Malambo.
- **Cúcuta:** Villa del Rosario, Dos patios, el Zulia.

Sobre la cordillera Central, al norte, se encuentra el eje cafetero, conformado durante la colonización antioqueña; en la parte central, la región caucana, cuyo centro está en el Valle del Cauca; y al sur, el altiplano nariñense, con un poblamiento más antiguo y rural. El valle alto y medio del río Magdalena introduce una relativa ruptura en el bloque andino, por sus condiciones climáticas y productivas, es una zona de colonización y poblamiento acelerado donde se destacan por su volumen poblacional, el Tolima y el sur del Huila.



Medellín, es un ejemplo de la conurbación, debido al proceso de expansión urbana sobre el Valle de Aburrá.

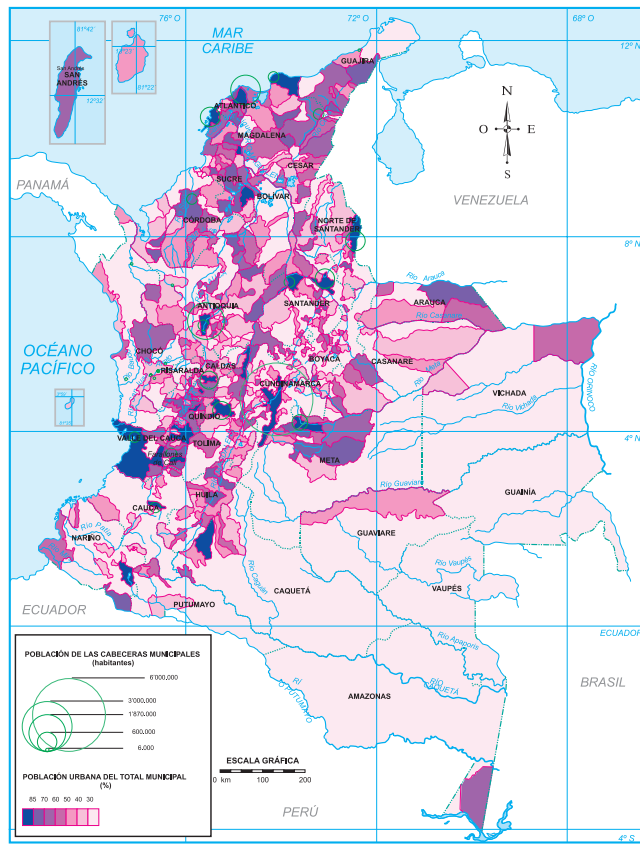

Mapa de distribución espacial de la población colombiana por regiones y municipios según la densidad. Fuente: IGAC, 2001.